56.94亿！《长津湖》登顶中国影史票房榜
打开

澳门大学校长宋永华：发挥澳大独特优势，支持澳门新产业发展｜大咖访谈

南方经济智库 南方号
09-18 06:00
＋订阅

珠海频道收录

近日，中共中央、国务院印发《横琴粤澳深度合作区建设总体方案》（下称“横琴方案”），为澳门提供了新机遇和新空间，助推澳门新发展。澳门大学校长宋永华接受南方日报、南方+记者专访时表示，**“横琴方案”中5次提及澳门大学**，包括高标准建设产学研示范基地、加快建设与横琴口岸的专用通道、探索建设新型智能化口岸等，**为澳门大学的发展带来了历史性机遇，令师生们备受鼓舞。**

今年恰逢澳门大学建校40周年。“有赖于横琴校区的落成，澳门大学近年来腾飞发展。”宋永华说，作为横琴粤澳深度合作区（下称“横琴合作区”）唯一的一所大学，站在新的历史起点，**澳门大学要发挥在技术、人才、服务等方面的独特优势，支持澳门新产业的发展，为横琴合作区的建设作出应有贡献。**

南方日報
南方+
南方经济智库
大咖访谈②
发挥澳大优势
支持澳门产业多元发展

澳门大学校长
宋永华
扫码看详细解读

新产业应在粤澳产生协同效应

南方日报：此次出台的“横琴方案”最大的亮点是什么?

宋永华：我认为**“横琴方案”中最大的亮点在于机制体制的创新，体现了在“一国两制”实践中的新探索。**包括在横琴合作区内，对货物、人员流动设置“一线”“二线”差别化管理；健全粤澳共商共建共管共享的新体制，合作区管理委员会实行双主任制等。体制机制决定了今后其他方面工作的创新。

南方日报：“横琴方案”将为澳门带来什么新变化?

宋永华：澳门在回归祖国后，经济上取得了翻天覆地的变化。**但囿于地域和空间，产业较为单一。**

建设横琴合作区的出发点是要促进澳门经济适度多元发展，支持澳门特区长期繁荣稳定发展。这就需要有空间，即总面积约106平方公里的横琴合作区；有多元化的产业布局，即“横琴方案”中提到的科技研发和高端制造产业、中医药、文旅会展商贸和现代金融产业。

如果这四方面的产业能在横琴推动粤澳产生协同效应，那么就有利于推动澳门经济适度多元发展，促进澳门融入国家发展大局。

为澳门大学带来更大空间更多便利

南方日报：“横琴方案”中有多处提及了澳门大学，将为澳门大学带来怎样的利好？

宋永华：方案中提及澳门大学的次数多达五次，这让我们师生感到非常鼓舞。澳门大学于2014年迁入横琴校区，成为了横琴岛上唯一一所大学，同时我们也是澳门唯一一所国际化综合性公立大学。近年来，澳门大学的腾飞发展，有赖于新校区的落成，给我们的办学条件带来了质的飞跃。**今年恰逢澳门大学建校40周年，“横琴方案”的出台，再次给澳门大学带来了历史性的发展机遇。**

例如，“横琴方案”提到，**探索在澳门大学横琴校区与合作区之间建设新型智能化口岸。**澳门大学师生很期待，这将大大缩短我们从校园到口岸的距离至约百米，便利程度可想而知。而新型智能化口岸的建设，将能大大提高通关效率，我们师生未来或能刷脸或通过指纹认证进出校园与横琴，对大家的生活、学习、科研交流合作等都带来极大的便利。

目前，澳门大学有约1.25万名学生。按照我们的五年规划，未来学生人数要达到2万名，主要是扩展研究生、博士生的生源。**如何为我们的师生提供更好的生活配套基础设施？横琴合作区是我们可以加以利用的空间。**未来专用通道，甚至是新口岸建成后，我们希望把研究生、博士生宿舍建立在横琴合作区，满足学校发展的需求。

南方日报：“横琴方案”提出，支持珠海、澳门相关高校、科研机构在确保个人信息和重要数据安全前提下，实现科学研究数据跨境互联互通。这将对高校的科学研究带来哪些好处？

宋永华：如今是数字化时代，核心就是数据。从个人的生活到政府的运转、产业的发展、科学的研究，都体现了数据带来的信息时代又一次革命。

由于粤港澳三地在法律、信息、互联网系统、个

人隐私的管理存在差异，在过去，数据是相互隔离的。要打破“数据孤岛”，就要从政策、技术、应用上，探索数据的跨境互联互通，在确保个人信息和重要数据安全前提下，**让数据流动起来**。

在人流、物流等方面，我们在不断开放。**而数据流的开放是一件难度更大、更复杂，也更重要的事情。**它不仅有助于加速我们科研成果的创新，而且还能促进经济社会的发展。

为此，**澳门大学集聚力量成立了一个数据科学中心**，开设了跨学科的硕士数据课程，从政策、法律、应用等方面，研究数据的互联互通。**而横琴合作区的建立也给我们提供了一个很好的实验平台，让需求落地。**

集聚高端创新资源推动成果转化

南方日报：“横琴方案”提出澳门大学要“高标准建设产学研示范基地”，将如何落实？

宋永华：科技研发和高端制造产业是澳门经济适度多元发展的其中一个方向。“横琴方案”提到，要高标准建设包括澳门大学在内的院校的产学研示范基地，构建技术创新与转化中心，推动合作区打造粤港澳大湾区国际科技创新中心的重要支点。在这方面，澳门大学已经打下了一些基础，可以发挥我们的优势，通过科技创新来驱动产业发展。

澳门有4个国家重点实验室，其中有3个设立在澳门大学，包括中药质量研究国家重点实验室、智慧城市物联网国家重点实验室和模拟与混合信号超大规模集成电路国家重点实验室。我们在珠海横琴设立了澳门大学在大湾区首个产学研示范基地——珠海澳大科技研究院，对科研成果进行转化。依托澳门大学3个国家重点实验室及优势学科院所的研究力量，基地在横琴建设5个研发中心，包括微电子、中医药、智慧城市、转化医学和先进材料领域，以及1个商务培训中心。**过去一年，我们已经获得了88项科研资助项目**，既有国家重点专项，也包括广东重点专项。

示范基地的建设与发展，会成为粤澳携手支持澳门融入国家发展大局、整合澳门与内地科技创新要素协同发展、集聚国际高端创新资源的科技创新合作枢纽，以及推动粤港澳大湾区产业技术转型升级的科技成果转化平台。

我们会坚持“立足澳门、共建湾区、融入国家、走向世界”，一方面，按照“横琴方案”的部

署，高水平建设产学研示范基地，更好地为横琴合作区的建设作出贡献；另一方面，希望借助横琴合作区建设的机遇，助力澳门大学发展成为国际公认的卓越大学。

【记者】曾美玲

【摄影/摄像】石磊

【剪辑】何志豪 实习生 欧嘉浩

【海报设计】莫迪 邱洪添

【出品】南方经济智库

编辑　李卓

校对　黄买冰

本文作者

曾美玲

南方日报经济新闻部记者，深耕港澳，...

向TA报料

石磊

用镜头把握每一次可能

向TA报料

何

用故事，让

向T

版权声明：未经许可禁止以任何形式转载

♡ 277

报料赚稿费
突发新闻　热点事件　奇闻异事　人间冷暖
我要报料

分享到：

南方号
最懂广东的新媒体平台
点击查看

热门评论

快来抢沙发

打开南方+，查看全部评论

继续阅读

将提供2000多个岗位！清远这个省级经济开发区再迎重点项...

打开南方+查看 2021-09-20

“三箭齐发”！白云区“三旧改造”供地审核提速

打开南方+查看 2021-09-24

白云·金羊城商学院揭牌成立

广东白云学院 2021-09-24

发展壮大镇域经济⑦ | 云浮：主动服务对接 主动对标对表 推动...

云浮文化 2021-09-24

香港青年，你的发展机遇就在这里

2021-09-20

梅州大埔：税务春风助柚香漂洋过海

2021-09-23

省住房城乡建设“质量月”活动举行，上半年房屋市政工程一...

2021-09-23

“数据牛”“牛权贷”，兴业银行为养殖户“贷”出致富新路子

南方都市报 2021-09-18

◆ 更多精彩内容请进入频道查看 ◆

首页 战疫 本地 学党史 南方号
粤港澳... 视频 广东教... 党建 观点
经济 文化 娱乐 社会 健康
国际 体育 南方农... 惠你钟村 N视频
广东国... 成长 Guang... 汕头亚... 广东科...
南方都... 粤精彩 粤菜师傅 创投 南方优品
广东税... 珠江云 健康广东 美食 文创
广东市... 广东乡... 广东金... 南方5G 广东应...
马上办 产业园 茶业 直播 视觉
消费 旅游 房产 科技 汽车
专题 教育资讯

还没看够？打开南方+看看吧

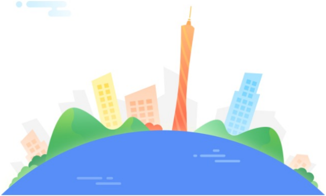立即打开